



R O M A N I A
COMUNA LIVEZI, JUDEȚUL BACĂU

Adresa: Comuna Livezi, Județul Bacău, cod postal 607285

Tel/fax: 0234-332009,

E-mail: contact@comunalivezi.ro Cod fiscal 4278132

PROIECT DE HOTĂRÂRE

Nr. 72/0 /09.09.2024

privind modificarea unei suprafețe a drumului de interes local, respectiv drum comunal (DC Bălăneasa), poziția 7, din anexa HCL Livezi nr. 33 din 31.08.2022, drum ce aparține domeniului public al Comunei Livezi, aprobat prin Hotărârea Consiliului Local al Comunei Livezi nr.22/1999 și atestat prin anexa 46 a H.G. 1347/2001 privind atestarea domeniului public al Comunei Livezi

Consiliul Local al Comunei Livezi , întrunit în ședința extraordinară din data de 12.09.2024 , ora 16

Luând în considerare:

- Prevederile art. 121 alin. (1) și (2) din Constituția României, republicată, aprobată prin Legea de revizuire a Constituției României nr. 429/2003;
- Prevederile art. 7 alin. (2) din Codul civil al României, aprobat prin Legea nr. 287/2009, republicată, modificată și completată;
- Ordonanța de urgență 57/2019 privind codul administrativ;
- Prevederile Legii nr.24 /2000 privind normele de tehnică legislativă pentru elaborarea actelor normative , republicată , modificată și completată ;

Având în vedere :

- Referatul de aprobare înregistrat cu nr. 7163 din 06.09.2024 , elaborat de primarul UAT Comuna Livezi prin care se impune elaborarea unui proiect de hotărâre prin care se impune modificarea unei suprafețe a drumului de interes local, respectiv drum comunal(DC Bălăneasa),poziția 7, din anexa HCL nr. 33 din 31.08.2022, drum ce aparține domeniului public al Comunei Livezi, aprobat prin Hotărârea Consiliului Local al Comunei Livezi nr.22/1999 și atestat prin anexa 46 a H.G. 1347/2001 privind atestarea domeniului public al Comunei Livezi
- Raportul de specialitate înregistrat sub nr. 7145 din 05.09.2024 al Compartimentului de urbanism al comunei Livezi , prin care acesta solicită elaborarea unui proiect de hotărâre prin care se impune modificarea unei

suprafețe a drumului de interes local, respectiv drum comunal(DC Bălăneasa),poziția 7, din anexa HCL nr. 33 din 31.08.2022, drum ce aparține domeniului public al Comunei Livezi, aprobat prin Hotărârea Consiliului Local al Comunei Livezi nr.22/1999 si atestat prin anexa 46 a H.G. 1347/2001 privind atestarea domeniului public al Comunei Livezi

- Planul de amplasament si delimitare a imobilului intocmit de S.C.TOPO SISTEM S.R.L. intocmit pentru suprafata de drum de $S = 11.805$ ce urmeaza a fi intabulat ;
- HCL. Nr.33 din 31 .08.2022 privind modificarea unor suprafete ale unor drumuri comunale si locale apartinand domeniului public al comunei Livezi , aprobat prin HCL.al comunei Livezi nr.22 /1999 si atestate prin Anexa 46 la H.G.nr.1347/2001 privind atestarea domeniului public al comunei Livezi , judetul Bacau ;
- Avand in vedere Hotararea Consiliului Local al Comunei Livezi Nr. 22/1999 privind aprobarea inventarului public al Comunei Livezi, respectiv Anexa nr. 46 a H.G. nr. 1347/2001.
- Extrasele de carte funciara pentru imobilele cu nr.cadastral 60.295 si respectiv 61 724;

În baza:

- Prevederilor art. 84 din Legea nr. 24/2000 privind normele de tehnică legislativă pentru elaborarea actelor normative, republicată, cu modificările și completările ulterioare;
- Prevederilor art. 129 alin. (1), alin.(2) lit. a), art. 155 alin. (1) lit. d) și ale art 1 alin. (2) lit b) si lit.c) din Anexa nr. 1 din Ordonanța de urgență a Guvernului nr. 57/2019 privind Codul Administrativ.

În temeiul dispozițiilor art. 136 alin. (1) coroborate art. 139 alin. (1) și art. 196 alin. (1) lit. a) teza întâi din Ordonanța de urgență a Guvernului nr. 57/2019 privind Codul Administrativ

SUPUN SPRE APROBARE :

Art.1. - Modificarea suprafeței drumului comunal (DC Balaneasa), aflat in inventarul domeniului public, pozitia nr.7 si inaintarea documentatiei la O.C.P.I. pentru intabularea drumului de interes public local, respectiv drum comunal (DC Balaneasa) ce face obiectul Proiectului de reabilitare si modernizare .

Art.2.– Modificarea pozitiei nr.7 , coloana 3 , in loc de $L=5Km$, $l=6 m$, balast , conform Anexa nr.46 la H.G. nr.1347/2001 si $S = 17.986 mp.$, $L=2843,98 m$ –balast, din care: $S=3063 mp.$ intabulat –asfalt si $S = 14.923 mp.$ neintabulat, conform HCL nr.33 din 31.08.2022, va avea urmatorul cuprins :

St= 17.986 mp. din care: **intabulat $S=3065 mp.$** , avand **nr. cadastral 61.724** si **$S = 3063 mp.$** avand **nr. cadastral 60.295**, iar **$S = 11.805 mp.$** neintabulat .

Art.3. - Cu ducere la indeplinire a prezentei hotarari se insarcineaza Primarul Comunei Livezi, judetul Bacau, prin compartimentele de specialitate: Bugete, Contabilitate, Venituri, Fond Funciar, Cadastru, Agricol, Urbanism.

Art.4. - Prezenta hotărâre se va comunica de către secretarul general al Comunei Livezi: Primarului Comunei Livezi - dl. Ichim Sorin, Instituției Prefectului – Județul Bacău și se aduce la cunoștință publică prin afișare la sediu și pe pagina proprie de internet.

Art.5. - Hotărârea a fost adoptată cu un număr de __ voturi pentru, valabil exprimate, reprezentând ____ din numărul consilierilor prezenți la lucrările ședinței.

**Inițiator,
Primar
Ichim Sorin**



**Avizat pentru legalitate,
Secretar general,
Eusebiu Neica**

A handwritten signature in blue ink, appearing to read 'Eusebiu Neica', written over a faint background.

REFERAT DE APROBARE

privind modificarea unei suprafețe a drumului de interes local, respectiv drum comunal (DC Bălăneasa), poziția 7, din anexa HCL Livezi nr. 33 din 31.08.2022, drum ce aparține domeniului public al Comunei Livezi, aprobat prin Hotărârea Consiliului Local al Comunei Livezi nr.22/1999 și atestat prin anexa 46 a H.G. 1347/2001 privind atestarea domeniului public al Comunei Livezi

Inventarul domeniului public al comunei Livezi, întocmit prima dată în anul 1999, a fost însușit de Consiliul Local al Comunei Livezi prin Hotărârea nr.22/1999 și atestat prin anexa nr. 46 a H.G. nr.1347/2001;

În conformitate cu dispozițiile art. 289 alin. (9) din Ordonanța de Urgență a Guvernului nr. 57/2019 privind Codul administrativ, cu modificările și completările ulterioare;

Având în vedere Hotărârea Consiliului Local Livezi nr. 33 din 31.08.2022, privind modificarea unor suprafețe ale unor drumuri comunale și locale aparținând domeniului public al Comunei Livezi, aprobat prin Hotărârea Consiliului Local a Comunei Livezi nr. 22/1999 și atestate prin anexa 46 a H.G. 1347/2001 privind atestarea domeniului public al Comunei Livezi, județul Bacău;

În conformitate cu dispozițiile art. 289 alin. (9) din Ordonanța de Urgență a Guvernului nr. 57/2019 privind Codul administrativ, cu modificările și completările ulterioare;

Demararea noului proiect de investiții privind reabilitarea și modernizarea drumului de interes local, respectiv drum comunal (DC Bălăneasa), drum ce aparține Comunei Livezi a impus efectuarea de lucrări cadastrale de către o firmă specializată și acreditată pentru astfel de lucrări, în urma cărora s-au constatat o serie de inadvertențe între datele cuprinse în anexa nr.46 a H.G. nr.1347/2001, în HCL Livezi nr. 33 din 31.08.2022 emisă în baza planurilor de situație inițial întocmite și documentația actualizată.

Potrivit art. 41, alin.5 din Legea cadastrului și a publicității imobiliare nr. 7/1996 cu modificările și completările ulterioare:

„In cazul imobilelor proprietate publică a statului sau a unităților administrative - teritoriale, intabularea se realizează în baza actelor de proprietate, iar în lipsa acestora, a copiei extrasului de pe inventarul centralizat al bunurilor respective, atestat prin hotărârea a Guvernului, însoțită de un înscris emis de conducătorul instituției publice centrale sau locale, care are obligația întocmirii și modificării inventarului centralizat, prin care se confirmă identitatea dintre imobilul din documentația cadastrală și cel evidențiat în inventarul centralizat. Pentru imobilele a căror apartenență la domeniul public al statului sau al unităților administrative - teritoriale este stabilită prin acte normative, intabularea se va efectua în baza hotărârilor Guvernului, hotărârilor consiliului local, județean sau al municipiului București de însușire a inventarelor cu privire la aceste bunuri imobile, însoțite de un înscris emis de către conducătorul instituției publice centrale sau locale, prin care se confirmă identitatea dintre imobilul din documentația cadastrală și cel a cărui intabulare se solicită, cu respectarea prevederilor legale în vigoare.,,;

Astfel, în vederea demarării procedurilor de modificare a Anexei nr. 46 a H.G. nr. 1347/2001, cu noile rezultate din lucrările cadastrale este necesară aprobarea modificării suprafeței drumului comunal (DC Bălăneasa), aflat în inventarul domeniului public, poz.7 și înaintarea documentației la Oficiul de Cadastru și Publicitate Imobiliară pentru intabularea drumului de interes local, respectiv drum comunal (DC Bălăneasa) ce face obiectul Proiectului de reabilitare și modernizare.

Primar
ICHIM SORIN



RAPORT DE SPECIALITATE

privind modificarea unei suprafețe a drumului de interes local, respectiv drum comunal(DC Bălăneasa),poziția 7, din anexa HCL nr. 33 din 31.08.2022, drum ce aparține domeniului public al Comunei Livezi, aprobat prin Hotărârea Consiliului Local al Comunei Livezi nr.22/1999 si atestat prin anexa 46 a H.G. 1347/2001 privind atestarea domeniului public al Comunei Livezi

Având la bază Inventarul domeniului public al comunei Livezi, întocmit prima dată în anul 1999, a fost însușit de Consiliul Local al Comunei Livezi prin Hotărârea nr.22/1999 și atestat prin Anexa nr. 46 a H.G. nr.1347/2001, se supune Consiliului Local al Comunei Livezi un proiect de hotarare privind modificarea suprafeței drumului de interes local, respectiv drum comunal(DCBălăneasa), la poziția 7, aflat in inventarul domeniului public al comunei Livezi în vederea demarării procedurilor administrative pentru modificarea Anexei nr.46 a H.G nr..1347/2001 prin care s-a atestat domeniul public al Comunei Livezi;

Având în vedere Hotărârea Consiliului Local Livezi nr. 33 din 31.08.2022, privind modificarea unor suprafețe ale unor drumuri comunale și locale aparținând domeniului public al Comunei Livezi, aprobat prin Hotărârea Consiliului Local a Comunei Livezi nr. 22/1999 și atestate prin anexa 46 a H.G. 1347/2001 privind atestarea domeniului public al Comunei Livezi, județul Bacău;

În conformitate cu dispozițiile art. 289 alin. (9) din Ordonanța de Urgență a Guvernului nr. 57/2019 privind Codul administrativ, cu modificările și completările ulterioare;

În urma analizării Planului cadastral întocmit de S.C. TOPO SISTEM S.R.L. și a verificării în teren pentru confirmarea identității dintre imobilul din planurile de situație si cel evidențiat în inventarul centralizat pe drumurile din domeniul public al comunei Livezi și HCL Livezi nr. 33 din 31.08.2022, de asemenea, o data cu demararea unor proiecte de investiții pentru reabilitarea și modernizarea unor drumuri comunale si drumuri locale aflate în domeniul public al comunei Livezi, s-au constatat o serie de inadvertențe între datele cuprinse în anexa nr.46 a H.G. nr. 1347/2001 și anexa la HCL nr. 33 din 31.08.2022, cele din Planul de situație privitoare la suprafața si lungimea drumului aflat în inventarul domeniului public.

În conformitate cu prevederile art. 41, alin.5 din Legea cadastrului si a publicității imobiliare nr. 7 din 13 martie 1996 cu modificările și completările ulterioare:

„In cazul imobilelor proprietate publica a statului sau a unitatilor administrativ- teritoriale, intabularea se realizeaza in baza actelor de proprietate, iar in lipsa acestora, a copiei extrasului de pe inventarul centralizat al bunurilor respective, atestat prin hotarare a Guvernului, insotita de un in scris emis de conducatorul institutiei publice central sau locale, care are obligatia intocmirii si modificarii inventarului centralizat, prin care se confirma identitatea dintre imobilul din documentatia cadastrala si cel evidentiat in inventarul centralizat. Pentru imobilele a caror apartenenta la domeniul public al statului sau al unitatilor administrativ - teritoriale este stabilita prin acte normative, intabularea se va efectua in baza hotararilor Guvernului, hotararilor consiliului local, judetean sau al municipiului Bucuresti de insusire a inventarelor cu privire la aceste bunuri imobile, insotite de un in scris emis de catre conducatorul institutiei publice centrale sau locale, prin care se confirma identitatea dintre imobilul din documentatia cadastrala si cel a carui intabulare se solicita, cu respectarea prevederilor legale in vigoare,..

„Astfel, în vederea demarării procedurilor de modificare a Anexei nr. 46 a H.G. nr. 1347/2001, cu noile rezultate din lucrarea cadastrală este necesară aprobarea modificării suprafeței drumului comunal (DC Bălăneasa),cuprins în anexa la proiect și înaintarea documentației la Biroul de Cadastru si Publicitate Imobiliară pentru intabularea drumului ce face obiectul proiectului de reabilitare si modernizare.

Fata de cele de mai sus, proiectul de hotărâre privind modificarea suprafeței drumului de interes local, respectiv drum comunal(DC Bălăneasa),poziția 7, aflat în inventarul domeniului public al Comunei Livezi, cuprins în anexă la raport, întrunește condițiile de oportunitate si legalitate pentru a putea fi supus adoptării plenului Consiliului Local al Comunei Livezi.

Consilier urbanism,
COSTIA MARIANA

ANEXA LA
RAPORT DE SPECIALITATE NR.7145 DIN 05/09/2024

Coloana 3 din anexa la Hotararea Consiliului Local al Comunei Livezi nr.21/1999 privind domeniul public al Comunei Livezi, atestat prin prin *Anexa nr.46 „Inventarul bunurilor care aparțin domeniului public al comunei Livezi”* la Hotărârea Guvernului nr. 1347/2001 privind atestarea domeniului public al județului Bacău, precum și al municipiilor, orașelor și comunelor din județul Bacău, publicată în Monitorul Oficial al României, Partea I, nr.305 și 305 bis din 9 mai 2002, se modifică cum urmează:

- poziția nr. 7, coloana 3, în loc de L=5km, l=6m, balast, conform Anexă nr. 46 la HG nr. 1347/2001 și S- 17986mp, L-2843,98m- balast, din care S= 3063mp, intabulat-asfalt și S= 14923, neintabulat, conform HCL nr. 33din 31.08.2022, va avea următorul cuprins:

St= 17.986mp din care intabulat: S=3065mp având nr. cadastral:61724 și S=3063mp având nr. cadstral: 60295 iar S= 11805mp neintabulat;

ConsilierUrbanism,
COSTIA MARIANA



ROMANIA
JUDETUL BACAU
CONSILIUL LOCAL AL COMUNEI LIVEZI

HOTĂRĂRE
Nr. 33 din 31.08.2022

pentru modificarea unor suprafețe ale unor drumuri comunale și locale aparținând domeniului public al Comunei Livezi, aprobat prin Hotărârea Consiliului Local al Comunei Livezi nr.22/1999 și atestate prin anexa 46 a H.G. 1347/2001 privind atestarea domeniului public al Comunei Livezi, județul Bacău .

Consiliul local al comunei Livezi, județul Bacău, întrunit în ședință extraordinară la data de 31.08.2022

Avand in vedere:

- Referatul de aprobare al Primarului Comunei Livezi, d-nul Ichim Sorin, înregistrat la nr. 7068 din 30.08.2022.
- Raportul Compartimentului de specialitate urbanism, întocmit de d-na consilier Costia Mariana , înregistrat sub nr. 7069 din 30.08. 2022,
- Avizele favorabile ale Comisiilor de specialitate din cadrul Consiliului local al comunei Livezi, județul Bacău.

Prin procesele-verbale de predare-primire-receptie nr.408 din 02.07.2019, nr. 500/05.11.2021 și nr. 243 din 02.06.2021 încheiate între S.C. TOPO- SISTEM S.R.L. în calitate de prestator și UAT COMUNA LIVEZI în calitate de Beneficiar, au fost predate pe suport analogic, conform contractului nr. 4082 din 09.07.2019 și în urma analizării Planurilor cadastrale întocmite de S.C. TOPO SISTEM S.R.L. și a verificării în teren pentru confirmarea identității dintre imobilul din planurile de situație și cel evidențiat în inventarul centralizat pe drumurile din domeniul public al comunei Livezi și, de asemenea, o dată cu demararea unor proiecte de investiții prin reabilitarea și modernizarea unor drumuri comunale, drumuri locale aflate în domeniul public al comunei Livezi, s-au constatat o serie de inadvertențe între datele cuprinse în anexa nr.46 a H.G. nr. 1347/2001 și cele din Planurile de situație privitoare la suprafețele și lungimea drumurilor aflate în inventarul domeniului public.

În conformitate cu prevederile art. 41, alin.5 din Legea cadastrului și a publicității imobiliare nr. 7 din 13 martie 1996 cu modificările și completările ulterioare,

- În conformitate cu prevederile art.129, alin.(2), alin(6) lit c) alin.6, lit.d), art. 289 din OUG nr. 57/ 2019 privind Codul Administrativ ,

În conformitate cu art. 8, alin. (1) și alin.(2) din Ordonanța Guvernului nr. 43 /1997 privind regimul drumurilor, republicată, cu modificările și completările ulterioare, drumurile de interes public .

HOTĂRĂȘTE :

Art.1. Se aprobă modificările suprafețelor unor drumuri comunale și locale din HCL com. Livezi nr. 22 din 16/12/1999 astfel cum au fost atestate prin anexa 46 a H.G. 1347/2001 în comuna Livezi, județul Bacău , cu noile rezultate din lucrările cadastrale care au fost făcute , conform anexelor ce fac parte integrantă din prezenta hotărâre .

2.

Art.2. În urma aprobării acestei hotărâri se vor demara procedurile administrative prevăzute de art. 289 din OUG nr. 57/ 2019 privind Codul Administrativ , Inventarierea bunurilor din domeniul public al unităților administrativ-teritoriale, pentru modificarea Anexei nr.46 a H.G Nr.1347/2001 prin care s-a atestat domeniul public al Comunei Livezi, si inaintarea documentatiei la Oficiul de cadastru si publicitate imobiliara pentru intabularea drumurilor comunale si locale ce fac obiectul Proiectului de reabilitare si modernizare.

Art.3. Prezenta hotărâre va fi dusă la îndeplinire de Primarul comunei Livezi, județul Bacău prin compartimentele de specialitate .

PREȘEDINTE DE ȘEDINȚĂ
CONSILIER
GEORGIANA AVRAM



CONTRASEMNEAZĂ
SECRETAR GENERAL al COMUNEI LIVEZI
EUSEBIU NEICA

(Handwritten signature of Eusebiu Neica)

Hotararea a fost aprobată cu cvorumul necesar ,unanimitate de voturi , 12 voturi pentru , 12 consilieri prezenti din 15 consilieri alesi si validați .

ROMANIA
JUDETUL BACAU
CONSILIUL LOCAL AL COMUNEI LIVEZI

ANEXA LA

HOTĂRÂREA NR. 33 DIN 31.08.2022 pentru modificarea unor suprafețe ale unor drumuri comunale și locale aparținând domeniului public al Comunei Livezi, aprobat prin Hotărârea Consiliului Local al Comunei Livezi nr.22/1999 și atestate prin anexa 46 a H.G. 1347/2001 privind atestarea domeniului public al Comunei Livezi, județul Bacău.

Coloana 3 din anexa la Hotărârea Consiliului Local al Comunei Livezi nr.21/1999 privind domeniul public al Comunei Livezi, atestat prin prin Anexa nr.46 „Inventarul bunurilor care aparțin domeniului public al comunei Livezi”, la Hotărârea Guvernului nr. 1347/2001 privind atestarea domeniului public al județului Bacău, precum și al municipiilor, orașelor și comunelor din județul Bacău, publicată în Monitorul Oficial al României, Partea I, nr.305 și 305 bis din 9 mai 2002, se modifică cum urmează:

- poziția nr. 1, coloana 3, în loc de L=2,5 km, l=6m, balast va avea următorul cuprins: S=3683mp, L=512m- balast și L=750ml, asfalt;
- poziția nr. 4 coloana 3, în loc de L=6 km, l=6m, balast va avea următorul cuprins St=25233mp, L=2838m din care S=4497mp, intabulat;
- poziția nr. 5, coloana 3, în loc de L=4 km, l=6m, balast va avea următorul cuprins S-7788mp; L-1536,8m intravilan ;
- poziția nr. 6, coloana 3, în loc de L=6km, l=6m, balast va avea următorul cuprins St=27395mp, L=2638,72m din care S=2969mp, intabulat -asfalt și S=24426 mp neintabulat;
- poziția nr. 7, coloana 3, în loc de L=5km, l=6m, balast va avea următorul cuprins: S-17 986mp, L-2843,98m- balast, din care S= 3063mp, intabulat-asfalt și S= 14923, neintabulat;
- poziția nr. 8, coloana 3, în loc de L=1,2km, l=3,5m, pământ va avea următorul cuprins: Lt = 1296m, din care L- 288m, intabulat și asfalt, și S- 9697mp, L-1008,96m, neintabulat balast)
- poziția nr. 13, coloana 3, în loc de L=30m, l=4m, pământ va avea următorul cuprins: S-1018mp, L- 203m- balast;
- poziția nr. 14 care la coloana 3 în loc de L=100m, l=4m, pământ va avea următorul cuprins:S-310mp, L- 73,98m- balast);
- poziția nr. 15 și poziția nr. 16, care la coloana 3, în loc de L=50m, l=4m, pământ respectiv L=30m, l=4m, pământ va avea următorul cuprins: S- 6652mp, L- 732,94m- asfalt+ balast;
- poziția nr.17 și poziția nr. 9 care la coloana 3 în loc de L= 200mp, l= 4m , respectiv L=2,5km, l=3,5m va avea următorul cuprins: S- 8457mp, L- 988,70mp din care 600m este asfaltat;
- poziția nr. 18 și pozițiile nr. 19 și nr. 9A care la coloana 3 în loc de L=120m, l=4m, respectiv L=25m, l=4m, pământ va avea următorul cuprins:(S-1669mp, L- 204,18mp, balast);
- poziția nr. 20,coloana 3, în loc de L=150m, l=4m, pământ va avea următorul cuprins:S-925mp, L- 112m- balast
- poziția nr. 21,coloana 3, în loc de L=200m, l=4m, pământ va avea următorul cuprins:S-605mp, L- 73,09m- baiast;
- poziția nr. 22,coloana 3, în loc de L=600m, l=4m, pământ va avea următorul cuprins:S-3578mp, L- 245,97m- balast);

2.

- poziția nr. 23, coloana 3 în loc de L=800m, l=4m, pământ va avea următorul cuprins:S-4295mp, L- 551,74m- balast;
- poziția nr. 24, coloana 3 în loc de L=200m, l=4m, pământ va avea următorul cuprins:S-1831mp, L- 220,75m- balast;
- poziția nr. 25, coloana 3 în loc de L=100m, l=4m, pământ va avea următorul cuprins:S-390mp, L- 85,64m- balast;
- poziția nr. 26, coloana 3 în loc de L=150m, l=4m, pământ va avea următorul cuprins:S-1776mp, L- 240,97m- balast;
- poziția nr. 27, coloana 3 în loc de L=150m, l=4m, pământ va avea următorul cuprins:(S-705mp, L- 112,23m- balast);
- poziția nr. 31, coloana 3 în loc de L=100m, l=4m, pământ va avea următorul cuprins:S-436mp, L- 87,07m- balast;
- poziția nr. 32, coloana 3 în loc de L=200m, l=4m, pământ va avea următorul cuprins:S-1165mp, L- 180,86m- balast;
- poziția nr. 33, coloana 3 în loc de L=250m, l=4m, pământ va avea următorul cuprins:S-5627mp, L- 735,73m- balast;
- poziția nr.34, la coloana 3 în loc de L=50m, l=4m, balast va avea următorul cuprins:S-1890mp, L- 225,12m- balast;
- poziția nr.35, coloana 3 în loc de L=300m, l=4m, balast va avea următorul cuprins:S-3792mp, L- 302,99m- balast;
- poziția nr.40, coloana 3 în loc de L=150m, l=4m, pământ va avea următorul cuprins:S-449mp, L- 115m- balast;
- poziția nr.41, coloana 3 în loc de L=150m, l=4m, pământ va avea următorul cuprins:S-3553mp, L- 560,13m- balast;
- poziția nr.42, coloana 3 în loc de L=150m, l=4m, pământ va avea următorul cuprins:S-1456mp, L- 303,80m- balast
- poziția nr.43, coloana 3 în loc de L=200m, l=4m, pământ va avea următorul cuprins:S-2525mp, L- 335,27m- balast;
- poziția nr.44, coloana 3 în loc de L=100m, l=4m, pământ va avea următorul cuprins:S-1250mp, L- 278,83m- balast;
- poziția nr.45, coloana 3 în loc de L=400m, l=4m, pământ va avea următorul cuprins:S=801mp, L= 158,69m- balast;
- poziția nr.46, coloana 3 în loc de L= 300m, l=4m, pământ va avea următorul cuprins: S=940mp, L=220,80m- balast;
- poziția nr.52, coloana 3 în loc de L=250, l=4m, pământ va avea următorul cuprins:S-1501mp, L- 115m- balast;
- poziția nr.54, coloana 3 în loc de L=200, l=4m, pământ va avea următorul cuprins:S-502mp, L- 84,08m- balast;
- poziția nr. 57, coloana 3 în loc de L=200, l=4m, pământ va avea următorul cuprins:S-877mp, L- 187,14m- balast;
- poziția nr. 58, coloana 3 în loc de L=300m, l=4m, pământ va avea următorul cuprins:S-2444mp, L- 344,90m- balast;
- poziția nr. 59, coloana 3 în loc de L=150m, l=4m, pământ va avea următorul cuprins:S-600mp, L- 150,00m- pământ;

3.

- poziția nr. 60 și poziția nr.61 coloana 3 în loc de $L=500m$, $l=4m$, respectiv $L=300m$, $l=4m$, pământ va avea următorul cuprins: S- 2548mp, L- 491,23m- balast);
- poziția nr. 62, coloana 3 în loc de $L=204m$, $l=4m$, pământ va avea următorul cuprins: S- 1908mp, L- 349,31m- balast;
- poziția nr. 63, coloana 3 în loc de $L=150m$, $l=4m$, pământ va avea următorul cuprins: S- 620mp, L- 95,05m- balast;
- poziția nr. 64, coloana 3 în loc de $L=200m$, $l=4m$, balast va avea următorul cuprins: S- 838mp, L- 80,36m- balast;
- poziția nr. 65, coloana 3 în loc de $L=100m$, $l=4m$, balast va avea următorul cuprins: S- 471mp, L- 77,89m- balast;
- poziția nr. 66, coloana 3 în loc de $L=1000m$, $l=4m$, pământ va avea următorul cuprins: S- 4637mp, L- 639,29m- balast;
- poziția nr. 68, coloana 3 în loc de $L=150m$, $l=4m$, pământ va avea următorul cuprins: S- 223mp, L- 48,90m- balast;
- poziția nr. 70, coloana 3 în loc de $L=300m$, $l=4m$, pământ va avea următorul cuprins: S- 2517mp, L- 958m- balast;
- poziția nr. 72, coloana 3 în loc de $L=400m$, $l=4m$, pământ va avea următorul cuprins: S- 2226mp, L- 360,00m- balast;
- poziția nr. 73, coloana 3 în loc de $L=100m$, $l=4m$, balast va avea următorul cuprins: S- 133mp, L- 29,44m- balast;
- poziția nr. 74, coloana 3 în loc de $L=100m$, $l=4m$, pământ va avea următorul cuprins: S- 940mp, L- 194,60m- balast;
- poziția nr. 75, coloana 3 în loc de $L=100m$, $l=4m$, pământ va avea următorul cuprins: S- 449mp, L- 99,78m- balast;
- poziția nr. 76, coloana 3 în loc de $L=100m$, $l=4m$, pământ va avea următorul cuprins: S- 265mp, L- 67,26m- balast;
- poziția nr. 77, coloana 3 în loc de $L=200m$, $l=4m$, pământ va avea următorul cuprins: S- 966mp, L- 135,43m- balast;
- poziția nr. 78, la coloana 3 în loc de $L=100m$, $l=4m$, pământ va avea următorul cuprins: S- 312mp, L- 70m- balast;
- poziția nr.79, coloana 3 în loc de $L=100m$, $l=4m$, pământ va avea următorul cuprins: S- 973mp, L- 97,02m- balast;
- poziția nr. 80, coloana 3 în loc de $L=100m$, $l=4m$, balast va avea următorul cuprins: S- 356mp, L- 78,81m- balast;
- poziția nr. 81, coloana 3 în loc de $L=250m$, $l=4m$, pământ va avea următorul cuprins: S- 3724mp, L- 294,50m- balast;
- poziția nr. 82, coloana 3 în loc de $L=100m$, $l=4m$, pământ va avea următorul cuprins: S- 178mp, L- 48,36m- balast;
- poziția nr. 83, la coloana 3 în loc de $L=100m$, $l=4m$, balast va avea următorul cuprins: S- 450mp, L- 90m- balast;
- poziția nr.84, coloana 3 în loc de $L=100m$, $l=4m$, balast va avea următorul cuprins: S- 169mp, L- 43,06 m- balast;



MONITORUL OFICIAL

AL

ROMÂNIEI

Anul XIV — Nr. 305 bis

PARTEA I
LEGI, DECRETE, HOTĂRĂRI ȘI ALTE ACTE

Joi, 9 mai 2002

ANEXA Nr. 46 — Inventarul bunurilor care
aparțin domeniului public al comunei
Livezi



CONFORM
CU ORIGINALUL



ROMANIA
JUDETUL BACAU
COMISIA SPECIALA PENTRU INTOCMIREA INVENTARULUI
BUNURILOR CARE ALCATUIESC DOMENIUL PUBLIC AL
COMUNEI LIVEZI

Institut de Consiliul local prin Hotararea
nr. 22 din 16.XII.1999

PRIMAR COMUNA LIVEZI,

Giurgiu Francisc

INVENTARUL
bunurilor care apartin domeniului public al comunei Livezi

Nr. Crt.	Cod de clasificare	Denumirea bunului	Elemente de identificare	Anul dobandirii sau dupa caz al dării in folosinta	Valoarea de inventar Lei	Situatia juridica actuala
0	1	2	3	4	5	6
I. DRUMURI COMUNALE						
1.	1.3.7.1.	DC 156 Prajoaia - Mateesti	L = 2,5 km, l = 6 m Balast			
2.	1.3.7.1.	DC 155 Scariga - Poiana	L = 6 km, l = 6 m Balast			
3.	1.3.7.1.	DC 154 Poiana - Albele	L = 6 km, l = 6 m Balast			
4.	1.3.7.1.	DC 153 Orasa - Stufu	L = 6 km, l = 6 m Balast			
5.	1.3.7.1.	Ulita Poiana - Saratel	L = 4 km, l = 6 m Balast			
6.	1.3.7.1.	Ulita Livezi - Valea Rea	L = 6 km, l = 6 m Balast			

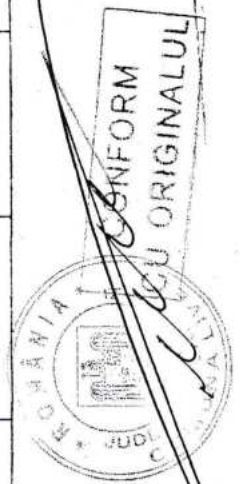

0	1	2	3	4	5	6
7.	1.3.7.1.	Balaneasa	L = 5 km, l = 6 m Balast			
8.	1.3.7.1.	Balaneasa - Camp Poiana	L = 1,2 km, l = 3,5 m pamant			
9.	1.3.7.1.	Prajoaia - Biserica SC PRODSEC Ulita Adam Ulite Islaz	L = 2,5 km, l = 3,5 m Balast			
II. DRUMURI SATESTI						
SAT PRAJOAIA						
10.	1.3.7.1.	Ulita Talaban N.	L = 100 m, l = 4 m pamant			
11.	1.3.7.1.	Ulita Buriacu Gh.	L = 25 m, l = 4 m pamant			
12.	1.3.7.1.	Ulita Vrabie N.	L = 25 m, l = 4 m pamant			
13.	1.3.7.1.	Ulita Cuca	L = 30 m, l = 4 m pamant			
14.	1.3.7.1.	Ulita Drum Cimilir.	L = 100 m, l = 4 m pamant			
15.	1.3.7.1.	Ulita Lupu Ion	L = 50 m, l = 4 m pamant			
16.	1.3.7.1.	Ulita Pistol	L = 30 m, l = 4 m pamant			
17.	1.3.7.1.	Ulita Tureu	L = 200 m, l = 4 m pamant			
18.	1.3.7.1.	Ulita Cocor	L = 120 m, l = 4 m pamant			
19.	1.3.7.1.	Ulita Apostol	L = 25 m, l = 4 m pamant			

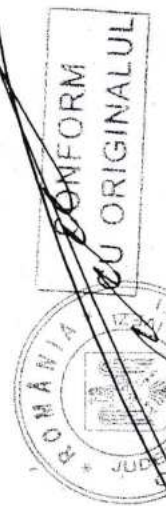

0	128.	119					
1	1.6.2.						
2	Scoala Poiana P+i						
3	Suprafata 302mp Suprafata desfasurata 604 mp Fundatie - beton Pereti - caramida Acoperis - tigla Constr. fonduri cet.						
4	1982						
5							
6							

COMISIA DE INVENTARIERE :

PRESEDINTE - Giurgiu Francisc
SECRETAR - Neica Eusebiu

MEMBRI :

Calin Elisabeta
Rusu Monica
Roman Vasile

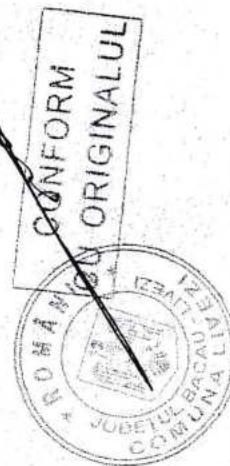

Oficiul de Cadastru și Publicitate Imobiliară BACAU
Biroul de Cadastru și Publicitate Imobiliară Onesti

Dosarul nr. 8480/21-07-2011

INCHEIERE Nr. 8480

REGISTRATOR Predica Eufrosina

ASISTENT REGISTRATOR Bran Nela

Asupra cererii introduse de SCHIRLIU FLORIN MARIUS - NR.AUTORIZATIE:RO-BC-F NR privind
solicita inregistrare a imobilelor/unitatilor individuale (u.i.), si in baza documentelor atasate:
- act administrativ nr. 3875/18-07-2011 emis de Primăria Comunei Livezi, adresa
3682/04.07.2011 emișă de Primăria Comunei Livezi, Inventarul Bunurilor care aparțin domeniului
public al Comunei Livezi;;

vazand referatul asistentului - registrator, in sensul ca nu exista piedici la inscriere, fiind
indeplinite conditiile prevazute in legea 7/1996 republicata, tariful de 0 lei achitat prin documentul
de plata:

pentru serviciul cu codul: 211,

DISPUNE

Admiterea cererii cu privire la :

- imobilul cu nr. cadastral 60295 in scris in cartea funciara 60295 UAT Livezi
- se intabuleaza dreptul de PROPRIETATE PUBLICĂ mod dobandire Lege in cota de 1/1 asupra A1 in
favoarea : **COMUNA LIVEZI**, sub B/1 din cartea funciara 60295 UAT Livezi;

Prezenta se va comunica partilor:

Schirliu Florin Marius - Nr.Autorizatie:Ro-Bc-F Nr,

Cu drept de reexaminare/plangere in termen de 15 zile de la comunicare, care se depune la Biroul
de Cadastru și Publicitate Imobiliară Onesti / judecătoria in circumscriptia careia se afla imobilul,
se inscrie in cartea funciara si se solutioneaza de catre registratorul-sef/instanta judecatoreasca
competenta.

Solutionata la data de: 22-07-2011

Registrator,
Predica Eufrosina

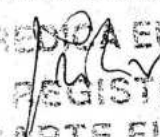
PREDICA EUFROSINA
REGISTRATOR
CARTE FUNCIARA

Asistent-registrador,
Bran Nela

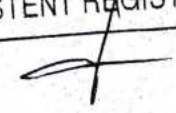
BRAN NELA CARMEN
ASISTENT REGISTRATOR



Nr. cerere	8480
Ziua	21
Luna	07
Anul	2011



Oficiul de Cadastru și Publicitate Imobiliară BACAU
Biroul de Cadastru și Publicitate Imobiliară Onesti

EXTRAS DE CARTE FUNCIARA pentru INFORMARE

A. Partea I. (Foaie de avere)

CARTE FUNCIARA NR. 60295
Comuna/Oras/Municipiu: Livezi

REN intravilan
Iresa: Balneasa

Nr. crt.	Nr. cadastral / Nr. topografic	Suprafata (mp)	Observatii / Referinte
A1	60295	Din acte: 3063; Masurata: 3063	-

B. Partea II. (Foaie de proprietate)

CARTE FUNCIARA NR. 60295
Comuna/Oras/Municipiu: Livezi

Inscrieri privitoare la proprietate		Observatii / Referinte
8480 / 21.07.2011		
Act act administrativ, 3875, 18.07.2011, emis de Primăria Comunei Livezi, adresa 3682.04.07.2011 emisă de Primăria Comunei Livezi, Inventarul Bunurilor care aparțin domeniului public al Comunei Livezi;		
1	Intabulare, drept de PROPRIETATE, PUBLICĂ, dobandit prin Lege, cota actuala 1 / 1	A1
1	COMUNA LIVEZI	

C. Partea III. (Foaie de sarcini)

CARTE FUNCIARA NR. 60295
Comuna/Oras/Municipiu: Livezi

Inscrieri privitoare la sarcini	Observatii / Referinte
NU SUNT	

Anexa Nr. 1 la Partea I

CARTE FUNCIARA NR. 60295
Comuna/Oras/Municipiu: Livezi

EREN intravilan
dresa: Balneasă

Nr. cadastral	Suprafata masurata (mp) *	Observatii / Referinte
60295	3063	-

Suprafata este determinata in planul de proiectie Stereo 70.

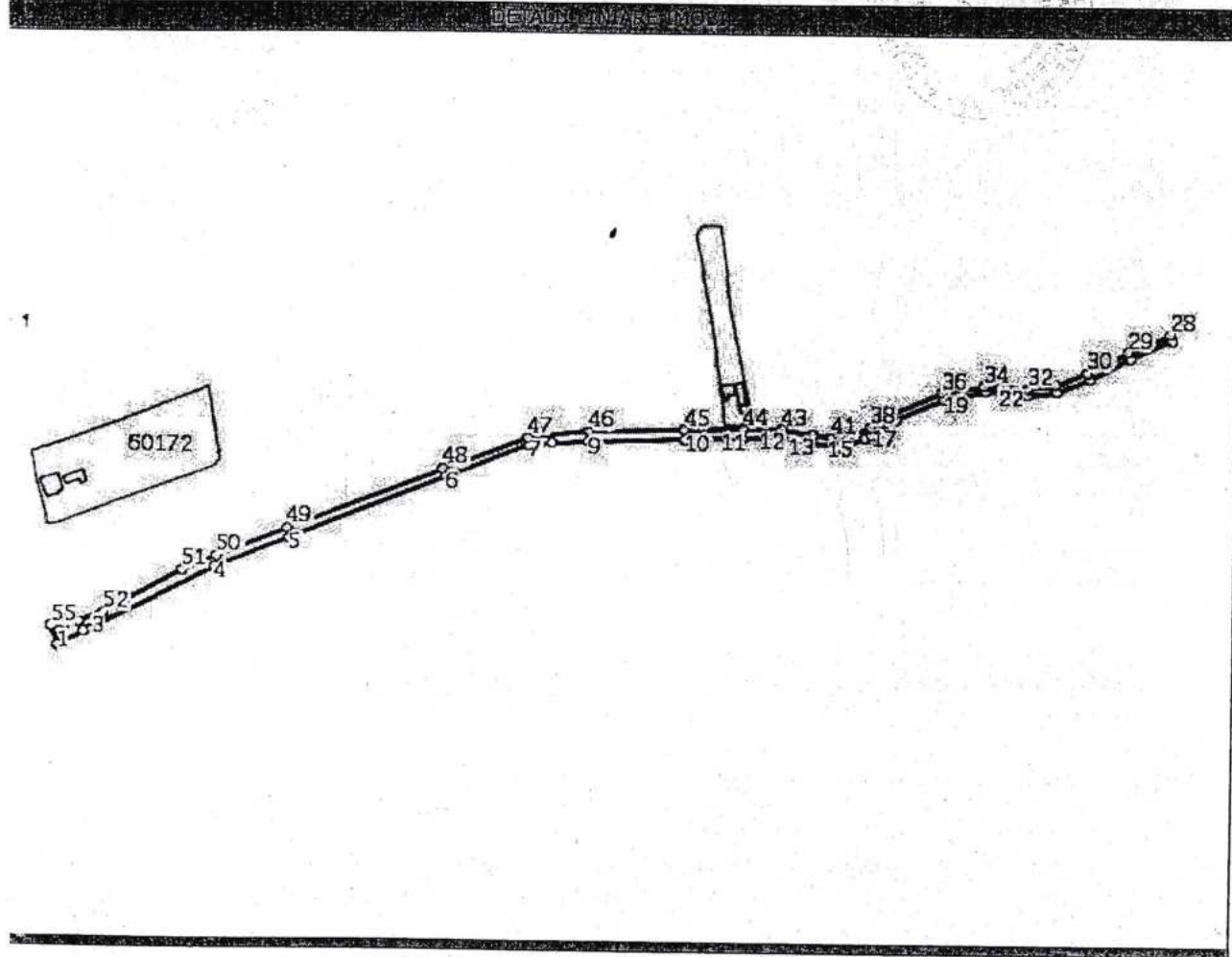

Date referitoare la teren

Nr. Crt.	Categoria de folosinta	Intravilar	Suprafata (mp)	Nr. tarla	Nr. parcela	Nr. Topografic	Observatii / Referinte
1	drum	DA	3063	-	-	-	-

Lungime Segmente

1) Valorile lungimilor segmentelor sunt obtinute din proiectie in plan.

Punct inceput	Punct sfarsit	Lungime segment (m)
1	2	16
4	5	44
7	8	12
10	11	31
13	14	15
16	17	4
19	20	23
22	23	4
25	26	24
28	29	25
31	32	15
34	35	20
37	38	13
40	41	3
43	44	21
46	47	33
49	50	42
52	53	14
55	1	10

Punct inceput	Punct sfarsit	Lungime segment (m)
2	3	5
5	6	90
8	9	20
11	12	1
14	15	1
17	18	15
20	21	8
23	24	16
26	27	24
29	30	24
32	33	15
35	36	4
38	39	14
41	42	11
44	45	32
47	48	49
50	51	20
53	54	7

Punct inceput	Punct sfarsit	Lungime segment (m)
3	4	75
6	7	48
9	10	52
12	13	16
15	16	10
18	19	28
21	22	11
24	25	19
27	28	3
30	31	18
33	34	9
36	37	30
39	40	5
42	43	16
45	46	51
48	49	90
51	52	48
54	55	7

** Lungimile segmentelor sunt determinate in planul de proiectie Stereo 70 si sunt rotunjite la metru.

*** Distanța dintre puncte este formata din segmente cumulate ce sunt mai mici decat valoarea 1 metru.

Certific ca prezentul extras corespunde intrutotul cu pozitiile in vigoare din cartea funciara originala, pastrata de acest birou.
Prezentul extras de carte funciara nu este valabil la incheierea actelor autentificate de notarul public.
S-a achitat tariful de 0 RON, pentru serviciul de publicitate imobiliara 211,

**Asistent - registrator,
NELA BRAN**

BRAN NELA CARMEN
ASISTENT REGISTRATOR

PLAN DE INCADRARE IN ZONA

- Scara 1 : 5000 -

L-35-54-C-d-2-IV

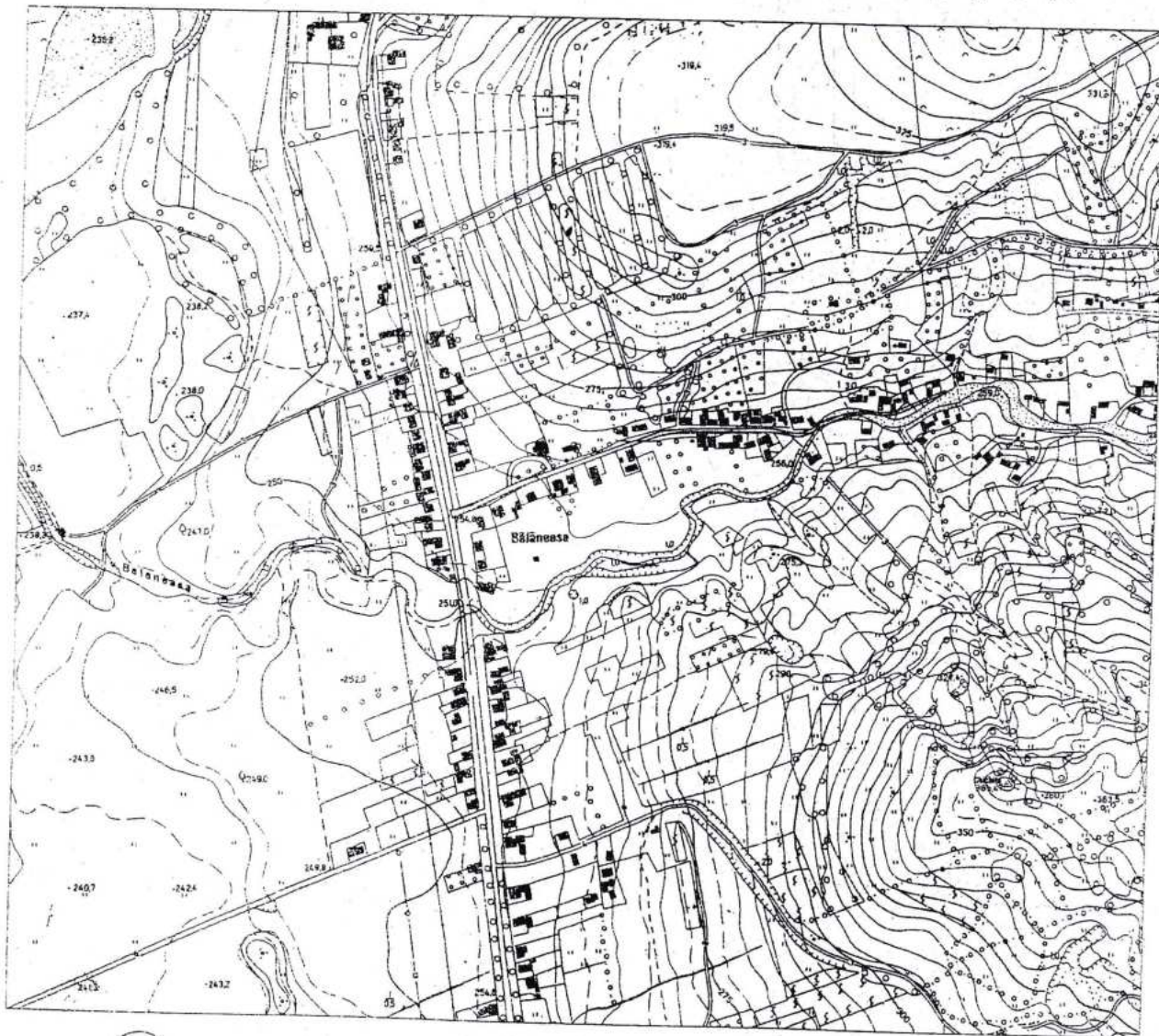

○ Amplasament





100119718639

Incheiere Nr. 31652 / 05-10-2022



Oficiul de Cadastru și Publicitate Imobiliară BACAU
Biroul de Cadastru și Publicitate Imobiliară Onesti

Dosarul nr. 31652 / 05-10-2022

INCHEIERE Nr. 31652

Registrator: EUFROSINA PREDICA

Asistent: PAULA TUDOR

Semnat : cu semnatura
electronica extinsa, cf. L
455/2001 si eIDAS

Asupra cererii introduse de COMUNA LIVEZI domiciliat in Loc. Livezi, Jud. Bacau privind Prima inregistrare a imobilelor/unitatilor individuale (u.i.) in cartea funciara, in baza:

- Act Administrativ nr.33/31-08-2022 emis de CONSILIUL LOCAL LIVEZI;
- Act Normativ nr.8092/19-09-2022 emis de COMUNA LIVEZI;
- Act Administrativ nr.22/16-12-1999 emis de CONSILIUL LOCAL LIVEZI;
- Act Administrativ nr.9375/18-10-2022 emis de COMUNA LIVEZI;

fiind indeplinite conditiile prevazute la art. 29 din Legea cadastrului si a publicitatii imobiliare nr. 7/1996, republicata, cu modificarile si completarile ulterioare, tariful achitat in suma de 0 lei, cu documentul de plata:

pentru serviciul avand codul 211

Vazand referatul asistentului registrator in sensul ca nu exista impedimente la inscriere

DISPUNE

Admiterea cererii cu privire la:

- imobilul cu nr. cadastral 61724
- se intabuleaza dreptul de PROPRIETATE PUBLICA mod dobandire lege in cota de 1/1 asupra A.1 in favoarea COMUNA LIVEZI, sub B.1 din cartea funciara 61724 UAT Livezi;

Prezenta se va comunica părților:

RUSU MIRCEA

*) Cu drept de reexaminare in termen de 15 zile de la comunicare, care se depune la Biroul de Cadastru si Publicitate Imobiliara Onesti, se inscrie in cartea funciara si se solutioneaza de catre registratorul-sef

Data soluționării,

19-10-2022

Registrator,

EUFROSINA PREDICA

Asistent Registrator,

PAULA TUDOR

*) Cu excepția situațiilor prevăzute la Art. 62 alin. (1) din Regulamentul de avizare, recepție și inscriere in evidențele de cadastru și carte funciara, aprobat prin ODG Nr. 700/2014.

**EXTRAS DE CARTE FUNCİARĂ
PENTRU INFORMARE**

Carte Funciară Nr. 61724 Livezi

Nr. cerere	31652
Ziua	05
Luna	10
Anul	2022

Cod verificare
100119718639



Semnat : cu semnatura
electronica extinsa, cf. L
455/2001 si eIDAS

A. Partea I. Descrierea imobilului

TEREN Intravilan

Adresa: Loc. Balaneasa, Jud. Bacau, "DC BALANEASA"

Nr. Crt	Nr. cadastral topografic	Nr.	Suprafata* (mp)	Observatii / Referinta
A1	61724		Din acte: 17.986 Masurata: 3.065	Teren neimpregmuit;

B. Partea II. Proprietari și acte

Înscrieri privitoare la dreptul de proprietate și alte drepturi reale		Referințe
31652 / 05/10/2022		
Act Administrativ nr. 22, din 16/12/1999 emis de CONSILIUL LOCAL LIVEZI; Act Administrativ nr. 33, din 31/08/2022 emis de CONSILIUL LOCAL LIVEZI; Act Normativ nr. 8092, din 19/09/2022 emis de COMUNA LIVEZI; Act Administrativ nr. 9375, din 18/10/2022 emis de COMUNA LIVEZI;		
B1	Intabulare, drept de PROPRIETATE PUBLICA, dobandit prin Lege, cota actuala 1/1 1) COMUNA LIVEZI , CIF:4278132	A1

C. Partea III. SARCINI .

Inscrieri privind dezmembramintele dreptului de proprietate, drepturi reale de garantie și sarcini	Referințe
NU SUNT	

Teren

Nr cadastral	Suprafața (mp)*	Observații / Referințe
61724	Din acte: 17.986 Masurata: 3.065	

* Suprafața este determinată în planul de proiecție Stereo 70.

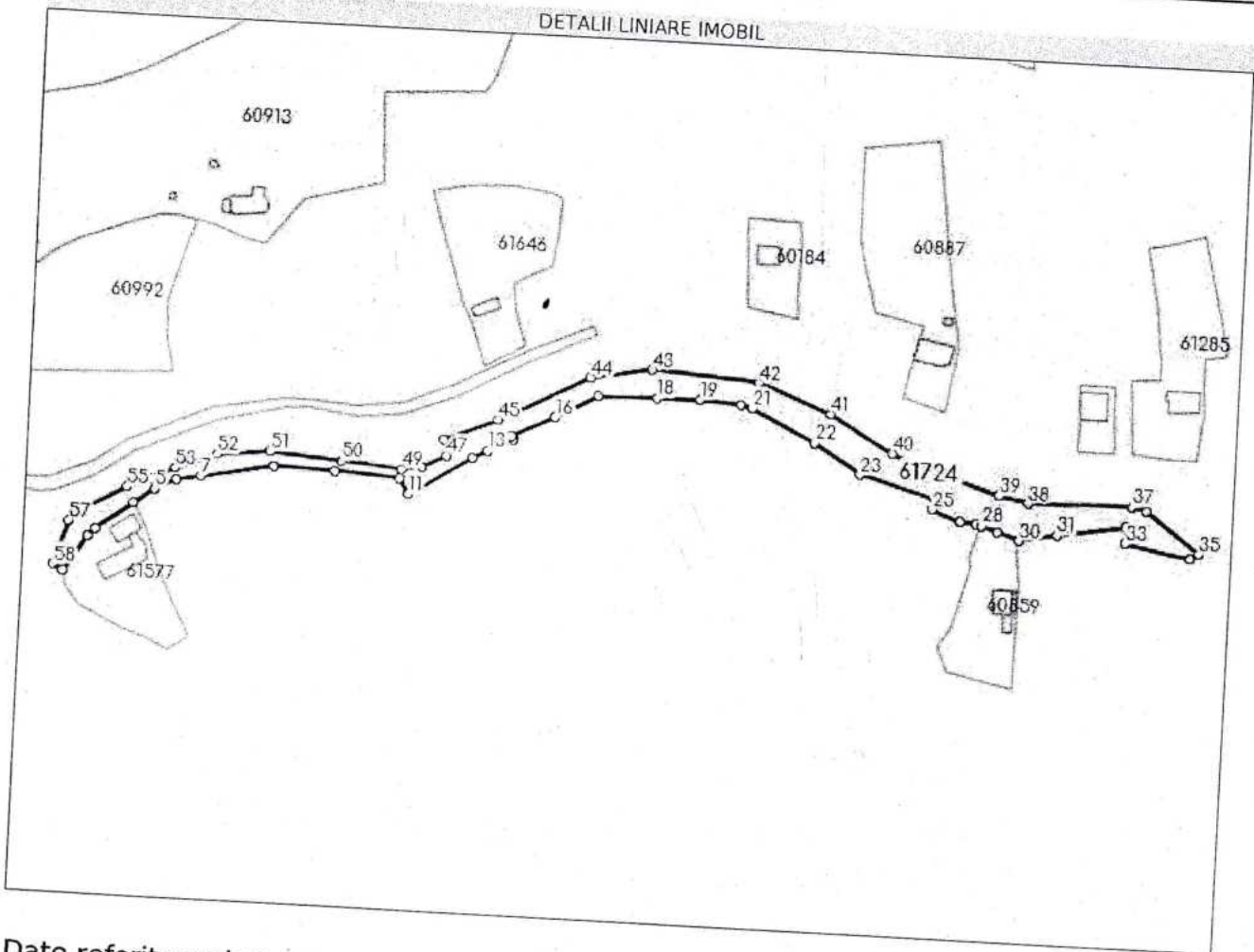

Date referitoare la teren

Nr Crt	Categorie folosință	Intra vilan	Suprafața (mp)	Tarla	Parcelă	Nr. topo	Observații / Referințe
1	drum	DA	3.065	-	-	-	

Lungime Segmente

1) Valorile lungimilor segmentelor sunt obținute din proiecție în plan.

Punct început	Punct sfârșit	Lungime segment
1	2	13.464
4	5	8.19
7	8	24.175
10	11	5.914
13	14	8.978
16	17	15.52
19	20	13.439

Punct început	Punct sfârșit	Lungime segment
2	3	3.713
5	6	8.132
8	9	19.726
11	12	24.338
14	15	1.35
17	18	19.655
20	21	3.926

Punct început	Punct sfârșit	Lungime segment
3	4	14.841
6	7	8.226
9	10	21.005
12	13	5.559
15	16	15.364
18	19	14.239
21	22	23.087

Punct început	Punct sfârșit	Lungime segment
22	23	18.135
25	26	9.954
28	29	5.413
31	32	22.872
34	35	3.359
37	38	33.857
40	41	23.744
43	44	20.516
46	47	5.371
49	50	19.637
52	53	14.813
55	56	18.604
58	1	3.68

Punct început	Punct sfârșit	Lungime segment
23	24	25.749
26	27	5.172
29	30	7.597
32	33	5.245
35	36	21.946
38	39	9.767
41	42	25.625
44	45	33.176
47	48	8.946
50	51	23.284
53	54	8.945
56	57	3.224

Punct început	Punct sfârșit	Lungime segment
24	25	3.35
27	28	1.832
30	31	12.303
33	34	21.45
36	37	4.84
39	40	37.124
42	43	35.293
45	46	18.666
48	49	6.909
51	52	17.339
54	55	8.09
57	58	15.033

** Lungimile segmentelor sunt determinate în planul de proiecție Stereo 70 și sunt rotunjite la 1 milimetru.

*** Distanța dintre puncte este formată din segmente cumulate ce sunt mai mici decât valoarea 1 milimetru.

Certific că prezentul extras corespunde cu pozițiile în vigoare din cartea funciară originală, păstrată de acest birou.

Prezentul extras de carte funciară este valabil la autentificarea de către notarul public a actelor juridice prin care se sting drepturile reale precum și pentru dezbateră succesiunilor, iar informațiile prezentate sunt susceptibile de orice modificare, în condițiile legii.

S-a achitat tariful de 0 RON, -, pentru serviciul de publicitate imobiliară cu codul nr. 211.

Data soluționării,

19-10-2022

Data eliberării,

__/__/__

Asistent Registrator,

PAULA TUDOR

(parafa și semnătura)

Referent,

(parafa și semnătura)